12142 Shanghai Sunday 10 July 1938 THE EASTERN TIMES Published every morning including Sunday

時報

中華民國念七年七月十日
禮拜日
今日一張半 國幣三分四釐
第一萬二千一百四十二號
部登記證字第三三二五號
[illegible]

時報廣告刊例

上封面每次二百四十元 下封面每次二百八十元 報名下每次念六元 封面每行一元八角 特每行九角 特每行六角 分類每行三角 紅標題以下 長行每行三元 特長每行一元五角 特短每行一元 短行每行五角 [illegible]

上海北石路香粉弄對面

德大[illegible]行

三十一週紀念 大廉價一月 犧牲品

下午一時至二時出售 貨價不合包退還洋

本廠細紗被 二條一角 / 三尺床巾 一條三角 / 四尺床巾 一條七角 … 五角 … 九角

每人限購一種以售完爲止● 電話 九〇三九二

中央儲蓄會通告

本會第二十八期抽籤將於本月十五日舉行特彩彩金有二萬六千餘元頭二三四彩每種各有二十六個彩金既鉅彩額又多儲戶利益日見優厚有志儲蓄者望早日加入共享優厚權利本埠儲戶及外埠儲戶現住上海者均請早日將儲款繳付以保彩權本埠儲戶之儲款向係本會派員收取者其住址倘有變更請向天津路二號電話一七二四九號自行繳付如仍需本會派員收款請即通知本會以便派員收取特此通告

斐斯 穆安素 魏律 律師 爲大德顏料廠「晴雨」商標及商「陰丹士林」布邊印記代表警告

晴雨商標 布邊印記 陰丹士林

[illegible]

中國銀行股東公鑒

[illegible] 中國銀行啓

徵求紡織人才

茲有英商紡織廠需要技術及工人管理專家一位須說流利英語有意者請投函本報第一一九號信箱

上海翡翠公司 重價徵求特等翡翠鑽石

本公司集合巨資於靜安寺路成都路口自建新廈專營翡翠鑽石精鑲黃金白金異樣名貴首飾茲以房屋工程行將完竣開幕在即特行重價徵求上等翡翠鑽石各種寶石如願割愛請於下開時間惠臨本公司籌備處面洽毋任歡迎

地址 山西路南京飯店經理室

時間 每日上午十時至下午三時

教育部備案 教育局立案

上海幼稚園 上海中學 上海幼稚師範 上海小學 上海嬰兒園 主辦

靜安寺路成都路口

夏令兒童健康園 開幕

歡迎參觀 續招新生

▲宗旨 利用假期招收優秀兒童給予教育的訓練藉以變換其久處之環境恢復其身心之健康 ▲園址 靜安寺路成都路口巨廈園舍二十餘間 ▲設備 優美空氣清鮮凡三足歲以上十五足歲以下之兒童皆得報名入園 … 音樂室圖書館小工場備身房遊戲場運動場等 ▲人員 教授醫師護士保姆等均常駐辦公

理事長 聞蘭亭 副理事長 虞洽卿 常務理事 陳濟成 園長 Mrs. Connell 詳章函索附郵二分

上海女子 中學 大學 小學 暑期 秋季 招生

大學 文理教育商部一年級新生二年級插班生 中學 高初中普通科職業科春秋季一年級新生二三年級插班生 小學幼稚園 一年級新生各級插班生 暑期學校 專爲中小學教師進修及大中小學生增補學業而設 …

考期 七月十一、十二兩天 附告 … 校址 新大沽路四五一 電話三四八九九

希臘商 批批那快輪准十九號(星期六)晚開往福州

船泊金利源浮筒裝貨搭客請直向三洋涇橋吉慶里一弄二號新常安公司接洽 電話一九四三七

棠貝輪船 七月十一日直放溫州

即日起在十六舖外灘一〇五號本公司接洽裝貨事宜 船泊金利源碼頭 電話八〇九八〇 八二二七二

美商 華洋航業公司業輪部啓

新出 王雅宜寫唐六如落花詩

雅宜草書早已有聲藝林此書尤極精采有神韻凡學草書者以資臨摹最爲合宜一冊定價一元六角

上海望平街有正書局啓

工部局布告第四九七八號(爲徵收各項捐稅時酌收匯劃支票事)

爲布告事照得本局所徵各項捐稅及執照等費向收可以兌現之本埠通用貨幣支票或現款茲定自本年七月十一日星期一起有以匯劃支票繳納捐稅等項而附以當日照所定貼水之現款者亦可酌予收受合亟佈告周知此佈

西歷一九三八年七月九日 代理總辦 [illegible]

漢碑

珂羅版印舊拓漢婁壽碑一冊一元八角○珂羅版印西嶽華山廟碑三冊二十元○珂羅版印博陵太守孔彪碑一冊二元八角○珂羅版印初拓曹全碑一冊二元四角○珂羅版印最初拓張遷碑及碑陰一冊二元六角○珂羅版印宋拓漢郃令趙君碑一冊一元六角○珂羅版印海內吳天發神讖碑一冊三元○舊拓禮器碑相乙瑛碑一冊三角五分○最初拓禮器碑及碑陰二冊八角○宋拓孔宙碑一冊七角○西嶽華山廟碑石印本三冊六元○明拓史晨饗孔廟碑一冊五角○宋拓魯峻碑及碑陰一冊六角○石經殘字一冊二角○郃陽令曹全碑一冊四角○宋拓第一印本劉熊碑一冊三角○明拓漢隸四種一冊六角○黃小松藏漢碑五種五冊一元二角○泰山都尉孔君銘一冊六角○舊藏明拓孔季將○陰一冊六角○舊藏孔褒碑一冊六角○明拓張遷碑一冊四角○[illegible]

上海有正書局發行

重興清涼寺啓建水陸法會超薦延生及捐款事啓

▲緣起▼

人生久居闤闠○當佗傺邑余之際○或欲一接清新之氣○以豁其胸襟○或欲一結香火之緣○以廣其福種○優閑者固可走西子泛南海○然水陸跋涉○神未快而形已疲矣○至於貧士或困於餱糧○老弱或艱於杖屨○往往臥對白雲○空占紫氣而已○苟靈葉聚處○有淸淨伽藍○使終朝礙礙者○得襲衣相就○於瞻覩妙相端嚴之餘○更啓發懺悔修省之念○既免輕裝牽車之煩○兼收移風易俗之效○豈非調劑精神○維繫善念福緣之勝事歟○今海上有四大叢林○淸涼寺居其一○規模畢具○宛然萬丈紅塵中之寶筏津逮也○然化城始創○實所未興○維摩師子座○邏曾暫納於丈室○給孤長者金○尙待滿布於祇園○同人等雖有復興之志○當此大難未已○公私之物力告絀○救死不遑○舊者之施捨何易○然童子聚沙○居然成塔○談笑兒戲○皆有勝因○處患難憂惱之世○正植福發心之時○合遠近擁那護法之力○成一道場○計亦不難○於是擇於國歷八月初○延請諸山長老大德○修設水陸法會○凡齋供所入○即櫟木所聚○他日梵宇琳宮○即諸善士福德所現○使後世之人○于廛勞煩惱之地○得一淸涼境界○以少舒其困頓之苦○是亦諸善士淨願之所成就也○敬述因緣○乞賜隨喜○組織辦法○另詳細則○是爲啓○

▲延生超薦簡章▼

凡延生祈福超薦先亡均得在本寺設位供奉辦法計分三種

(甲)捐款二元者得將先亡尊長或本人姓名生庚立普通位

(乙)捐款十元者得將先亡尊長或本人姓名生庚立專位

(丙)捐款一百元以上者得將先亡尊長或本人姓名生庚立特位

凡經募捐資或個人特捐在一願以上者俟興寺時設立功德堂將其姓名供奉堂中以留永久紀念而增福德其捐款在十元以上者均由本寺將其大名刊勒碑端用資表揚 每願一百元或數人合一願均可隨喜功德不拘多寡

以上捐款香金統作重興清涼寺之需不得移作別用

本法會舉行期近前蒙各大居士熱心代募捐款不論多寡請於國歷七月內將捐冊連同捐款逕交雲南路仁濟堂本會總辦事處或清涼寺分辦事處掣給收據以便辦理超薦延生設位手續功德無量

再者本會已經收到各方面諸大善士捐助之款甚多除辦理延生超薦設位外正在編輯徵信錄裝訂書本預備刻碑一俟捐冊到齊時即將台銜連同捐款數目一併登報公佈申謝無量功德

〔名譽會長〕 榮增 持松 大悲 王一亭 朱子橋 虞洽卿

張嘯林 杜月笙 盛恩頤 關絅之 〔會長〕 圓瑛 〔副會長〕 聞蘭亭

〔理事長〕 屈文六 〔副理事長〕 黃涵之 陳世昌

〔法務組主任〕 清海 〔財務組主任〕 張緒先

〔常務理事〕(以姓氏筆劃爲先後)

王季眉 汪康侯 李柏農 祝際盛 陳友錡 莊得之 張緒先 趙鏞山 範成 隱耕 覺澄

田玉樹 吳性栽 邵左龍 祝際泰 陳才寶 曹炳泉 張蘭坤 趙雲韶 慧開 錢化佛 韓大載

田夏森 吳蘊齋 林俊保 馬祥生 陳品三 程桐生 張宏境 趙樸初 蔣君毅 錢鏡平 戴耕莘

朱吟江 吳樹人 金廷蓀 唐滋源 陳良玉 夏伯周 張碧臣 趙夷午 鄭錫麟 謝葆生 羅松雲

朱子幹 沈景樑 俞靜波 秦潤生 陳冷僧 馮仰山 張慧養 楊順銓 鄭熊丞 謝駕千 嚴味蓮

江上達 何林巽 席雲生 胡楚卿 陸志乾 褚民誼 張慰如 陶莘卿 鄭灼臣 簡玉階 顧永福

江亢虎 李大超 徐子星 郁葆青 陸振頑 孫善眞 遠塵 樊良伯 劉性堅 聶雲台 顧君揚

江幹廷 李廸先 徐乾麟 章沛森 陸德紳 勞下寶 蔡香孫 諸筱甫 劉堯性 魏炳榮 龔梓幹

余祥琴 李寶森 施省之 常惺 陸東豪 翁寅初 蔡洪生 德浩 瑩照 藍仲和

〔理事〕(以姓氏筆劃爲先後)

丁其昌 王彬彥 汪也六 李旭堂 季景範 徐伯安 陳詠麟 陸文中 陶樑臣 屠和生 張育靑 費性甫 葉叔謙 榮輔仁 蔣大豐 瞿頌嘉 顧鴻儒

丁濟萬 包大全 吳仁康 李根興 洪家秀 徐蔚如 陳本彥 陸仰宸 浦達志 郭伯威 張賢清 華衛中 葉昌茂 榮鄂生 蔣慈遠 薛慕現 陸新如

毛鑑清 朱葆生 吳昆生 李慈依 郁念慈 徐啓亞 陳圓明 陸輔仁 唐叔明 郭泰灝 張永昶 華錦順 萬洪欽 榮得其 潘久芬 薛冠羣 周福田

毛兆璋 朱蘇吾 吳文奎 李賀曜 郁生璋 徐謙六 陳錫禮 陸佐震 梁玉明 黃連生 魚海岑 華純甫 楊平俠 榮孝範 潘裕祥 龐靑城

王雲鵬 朱澍萼 吳昌證 李合祥 周介堂 徐雲翹 陳楣卿 孫北護 高价人 張浣鄉 過守一 程作邦 楊仲渠 榮寶錦 劉峄卿 龐贊臣

王振芳 朱澍椿 貝吉六 李樸誠 周桀孚 唐秉之 陳鑑岐 孫金泉 袁譚淑 張國權 莊珣 程泰昇 榮忠範 榮月泉 劉錦堂 羅軼臣

王維官 余錫品 呂孝賀 李靜性 俞重威 席少蓀 陳玉蘭 夏獻廷 盛午清 張成標 馮雋生 程慕灝 榮爾仁 蔡謫生 劉德璋 嚴伯英

王雲程 宋美揚 何昌期 李麟生 段象乾 曾鈞 陸以淦 許海鳴 盛克海 張瑞昌 馮仲卿 程祝蓀 榮偉仁 趙慈明 談春芳 顧杏才

王雲甫 宋琴舫 何慧興 金慈嘉 施煥章 陳廷章 陸秉甫 陶仞千 屠慈平 張子瑜 馮慈心 童渭卿 榮溥仁 趙彝珊 錢少伯 顧林濤

本會總辦事處●●雲南路仁濟堂內 電話九二九六〇號

分辦事處●●新閘路清涼寺 電話三四四八七號

抗戰開始者 吉將軍擢升

路透社電、上年七月七日保衛盧溝橋以抗日軍之吉星文將軍、茲經軍事委員會宣布、以將軍有功國家、特擢升師長、以示獎勵、

新四軍 在京鎮區域

沿京滬線之鎮江、丹陽、常州及金壇等處、近來游擊隊頗爲活動、該項部隊番號爲新四軍、由葉挺將軍指揮、除不時出動破壞各重要橋樑及公路鐵路外、並佔領各縣重要鄉村甚多、各縣城門大都關閉、據由內地來人稱、該項部隊大都訓練有素、紀律嚴嚴、並有新式武器、現散布在金壇鄉間部隊、爲數約一千餘人、已向溧水進襲、到已進抵溧陽境界之張渚鎮、

美國大隊飛機 在日本東北演習

設防？威脅？

◎西雅圖八日美聯社電、今日美國陸軍巨型飛機廿三架離此飛往西拉斯加之柯第克及西加、參加美國遠北領土最大之空軍演習、另有轟炸機廿三架將於星期六飛往參加、（編者按）阿拉斯加在美洲西北角、爲美國領土、與亞洲之西伯利亞對峙、其地留駐空軍、日本大受威脅、

◎亞拉斯加西加八日美聯社電、今日美國巨型轟炸機十二架飛抵此間、係爲參加空軍之大演習、

日本實施 緊急統制 東京主要證券跌

◎東京九日路透社電、日政府爲使對華戰事獲勝利之結局起見、今日已對各項主要物品之製造出售銷費實施緊急統制、故日本之經濟機構、現已措於緊急之基礎矣、政府遵照六月廿三日內閣緊急會議所決定之物品總集合制、已對三十二種主要物品之十七種宣布緊急統制、內含黃金・棉布・羊毛・織品・牛皮・柔革・橡皮・美洲木料・鉛・錫・鋅・鎳・銻等物、預料此項緊急統制不久將展諸水銀・化學品、內國所產木料・藥品・紙張等物、苧麻廠現已由國家管理、故苧麻之一般銷費、實際已受禁止、炭化水素・樹脂・炭酸・石綿・鈉硝酸鹽・工業鹽・鉀・石燐之一般銷費、自外滙統制法實施後、均受取締、商工省已發表客令、保留不銹金屬、以供軍用、其中包括鉛・鋅・錫・銻・鎳數項、橡皮或改煉之橡皮、除供軍用與醫品外、均不准用以製透靴鞋・拖鞋・手套等物、同時政府並以嚴峻計劃禁止抬高政府收用各物之價格、仍須照新條例發表之前一日之價出售、收用之物品、共十四種、內有苧麻製品、外國輸入之木料、薄片松香・樹膠・松臘・橡皮製品・油紙・炭・紅鉛・陶土・炭酸・硼砂等物、

◎東京九日路透社電、已往數日中、東京證券取引所各項證券、因政府取締工業材料之需用綦嚴之故、皆見萎弱、茲據英文日本廣知報載稱、主要證券昨日尤見一落千丈、又據主要金融日報中外商業新聞表示意見、稱證券市現將遭遇大風潮、如戰局能速終止、則尚可挽回云、據東京證券取引所之報告觀之、七月一日長期單內所列之證券總值日金八・二三〇・〇〇〇・〇〇〇元、較之六月一日已跌去四五〇・〇〇〇・〇〇〇元、許多證券內貿易者預料之過度景氣未見實現、跌價甚巨云、

東北將實行 大豆專賣 外商大爲不安

◎瀋陽九日路透社電、「滿洲國」政府禁止輸出之物品、其數日增、在「滿」外商、大爲不安、自最近禁止皮貨出口後、茲又有謠言、謂大豆業將實行專賣云、外國輸出商對於豬鬃馬鬃二物行將禁止輸出、而由「滿」政府專賣之消息、亦頗恐慌、蓋外商在滿經營此業已二十五年之久也、近曾向「滿」政府探詢此事據答、並無此意、且將便利與鼓勵此二物之輸出、但外商鑒於大連近忽拒絕發給運往外國之皮貨執照、終不能爲之釋然、蓋恐日「滿」商行或將以此二物直接運銷歐美也、總之外商在「滿」營業現日見困難、輸入品僅以「滿洲國」所急需者爲限、而可自由輸出之物品、則已日見減少矣、某著名外商會對大局表示扼要之意見曰、「所謂開放的門戶當吾人之面關閉後、吾人於「滿洲國」需要輸入品時、或吾人在國外需款以購買所欲輸出之物品時、尚能由後門出入、今則此後門亦不復可通矣、吾人在華北之友人、似亦同此境遇、華北外商之貿易、今亦漸不可保矣」、

滬空機聲

昨日上午六時許、有日本灰色轟炸飛機二隊、每隊三架、由東北吳淞口飛出、經閘北沿滬杭線道飛向西南而去、十時餘、有上項飛機三架、從西南方面飛返、下午四時二十五分、有飛機四隊、每隊二架、從楊樹浦方面飛出、經閘北分向京滬滬杭二路以往蘇州杭州而去、未幾復有飛機一架、從西南飛返、傍晚六時四十五分左右、又有日機三架、經過閘北飛往東北而去、

冒疾風暴雨 五次飛擊！

安慶 蕪湖 湖口

◎漢口九日路透社電、據中國空軍司令部宣布、中國空軍昨冒烈風暴雨出攻五次、建立偉大之勇績、第一次 轟炸機若干架、轟炸安慶日軍飛行場、場中停有轟炸機十八架、驅逐機十二架、第二次 轟炸機轟炸蕪湖日軍飛行場、及泊於蕪湖外之日軍艦、第三次 轟炸機復往轟炸安慶日軍飛行場、場中停有日飛機二十架、更轟炸泊於安慶外之日軍艦十餘艘、第四次 續轟炸安慶飛行場、場中停有日飛機十五架、第五次 轟炸泊於湖口外之日巨型軍艦一艘、與炮艦數艘、

◎漢口九日海通社電、據華方報告、中國空軍連日轟炸安慶蕪湖各地日本飛機場結果、共摧毀日機五十架、同時炸傷及炸毀日本兵艦數艘、

諸暨落彈

◎金華九日電、日機二架、九日午由杭州方面竄諸暨、向車站投彈十九枚、無甚損失、

杭郊射擊

◎金華九日電、連日杭郊南星橋六和塔等處、日軍不斷向我射擊、並機槍掃射、竟日未停、我傷亡士兵四、

硤石海寧日軍 圖窺新倉

我向南黃浦上游推進

本埠訊、據悉我正規軍第六十二師及六十三師各一部份、約計千餘人、先後由乍浦海塩一帶、不斷東開、向南黃浦上流推進、於本月五日揮軍、分別逼經亭林、有直搗奉賢之勢、是以川南奉方面形勢復趨緊張、聞該項部隊、機械俱全、日方得悉、頃已派遣日軍五百餘人、分乘民船五艘、由江南公司之小輪拖帶、溯江而上、刻已集中張堰、企圖會戰、但實際上中日雙方軍隊距離較遠、一時尚不致有戰事發生云、

◎蕭山九日電、日鄭橋木大佃近到海寧視察指示、日軍由硤石海寧有分兩路進攻我諸橋・丁橋・新倉向北之企圖、

皖中雨 荻港落一機

◎漢口九日路透社電、華軍公報稱、長江中日陣地仍無變化、形勢已大見和緩、日機四架在荻港附近華軍陣地之上空偵察、內有一架、爲華方高射砲所擊落、皖中大雨、多處淹水、軍隊行動大受妨礙、

太湖區 建堅强工事

◎漢口九日海通社電、安慶九江間之戰事、昨日較爲沉寂、華軍反攻馬當・彭澤・湖口、均無若何進步、而潛山與太湖間之日軍、已完全陷於停頓、華軍現在太湖區與長江成直角之處、建築重要工事、華方相信日軍在未得多數援軍之前、決不敢進窺該線之華軍陣地云、

◎漢口九日路透社電、長江北岸中日軍隊、現對峙於太湖縣東北之王家牌樓、日方大批援軍、現開抵合肥、其目的殆欲進攻六安霍山、或東趨潛山、在太湖助戰、

九江以東水深

日或將渡狹口向西南進犯

我進逹江邊斷彭澤湖口聯絡

◎浮梁九日電、我軍向彭澤・湖口猛烈反攻、佔領沿江各重要據點、將彭澤與湖口日軍聯絡切斷、九日我軍奮勇衝擊、克復龍山以左山地、湖口附近日軍、

◎浮梁九日電、×山我軍向××之日軍進攻、極爲得手、日汽艇數十艘、在江面游弋、時上時下、惟行動笨拙、

◎漢口八日美聯社電、今日據外人方面報告、過去二日來、日軍在蕪湖增兵二萬五千名、並陸續溯江西上、顯欲加强湖口日軍力量、以圖進攻漢口、中國官方承認皖境所有揚子江南岸之重要市鎮、皆爲日軍佔領、日軍現由彭澤向西發展、但被阻於湖口、華軍部急從湖口與彭澤等處

山區出擊

日軍已從香口調兵增援、又據華方半官消息云、日軍有一小部份確已攻佔湖口、但其形勢異常危險、蓋郊外華軍正在反攻、據悉、日軍昨夜放射探照燈、搜查鄱陽湖、湖口之封鎖線現安全無恙、茲據停泊於封鎖線上游之外國軍艦觀察、日軍如欲進攻漢口、非設法去汜濫湖口與九江一帶洪水不可、有一新從湖口抵此之外人云、九江以東、水勢極深、對日本行軍不無妨礙、一般外國軍事觀察家意見、咸信日軍必將從鄱陽湖之東岸、用廣托船橫渡至南昌（在九江南八十五英哩）西進、惟華方軍事專家則

不以爲然

謂日軍或不致進取南昌、但當在鄱陽湖狹口穿過向西南進攻、以切斷粵漢鐵路、蓋由此路進攻漢口、比南昌出發更爲直捷、設各路皆被封鎖、則日軍或將向南昌進攻亦未可定、之外人云、南昌平民已開始撤退、

鄱陽湖 日汽艇踪跡

◎漢口九日路透社電、據華字報載九江消息、日軍現分乘汽艇入鄱陽湖南進、顯圖抄襲防守九江之華軍、或圖威脅南昌云、

出雲艦 在馬當炸傷

◎香港九日電、外息、日第三艦隊出雲旗艦、此次駛往長江上游指揮各艦進攻馬當要塞時、曾被我空軍轟炸受傷、現已駛回南京江灣暫泊、聞將駛滬修理但未悉其損壞之情形、

虎頭公子筆記 屠龍解牛錄 今日暫停一天

開頭小言

這是一部熱情的戀愛創作小說，既不是完全的事實，也不是憑空的想像，因爲我在這新舊過渡時代的社會裏，關於戀愛的故事，聽見得很多很多，我感到情感豐富的女子，對於戀愛發生後，產生的痛苦是太苦惱了，因而才促使我鼓起勇氣寫這部小說的動機。

本來，戀愛對於人生，和生活對於吃飯是一樣的需要，但，吃了不良的飲食，對於身體不但無益，反而有害，戀愛也是這樣，正直完美的戀愛，對於人生，事業，革命，救國，……都有相當的帮助。

這部書中描寫的，是一個戀愛少女的心影，末後結局脫出卻是革命救國的氣概。

我開始寫這部創作的時候，是在一九三七年的初春，現在我拿來敬獻給在戀愛的玫瑰途上，或是未在戀愛途中的男女青年們。

革命，戀愛，對人生是一樣重要。

一九三八，六，卅・胡白琴

胡白琴女士長篇創作「愛的轉變」 每天刊載一頁 預備一個月登完 今天起開始登載

編者介紹

誰也不會相信，作者是只過過一年書本的一位青年女子。她是浙江鎮海人，從去年初春，開始寫稿，現在還在她的書室——自求樂園中，希望以堅强的「恒心」和戰奮百折不斷的精神，從事自修，從事寫作，追求未來的光明。

她有爽直的脾氣，來信說：「我一向是討厭那虛偽客氣的交際，」不差，她的這本小說，文字寫得十分簡練而明顯，如同她的性格一樣。她現在自認爲環境惡劣，正和舊禮敎家庭掙扎奮鬥，我想她的未來的成功，就在這點上頭。

最好的知識，是在社會的實地經驗和觀察，書本上所有一切，不過供我們參考和引證。作者要人替她介紹幾種可看的書籍，我以爲就請作者放開眼光，拿定主意，多多與社會相接觸，那末，將來寫下來的文字，或許比這本小說還要親切而有味。

這部小說的內容怎樣，作者自做了一篇「開頭小言」，先行登出，讀者看後自會明白，用不到再來介紹

父子醫院

專治 梅毒 白濁 下疳 橫痃 血淋 白帶 肺癆 疥癬

診例 門診六角 上午八時起 下午七時止 星期照常

（門診部）上海法租界霞飛路六十四號（電話）八二三五七

醫師 佘震　院長 孫玉成　醫師 張祖華

（備有清潔病房專收內外各科病症）

（住院地址）康腦脫路九百八十號（電話）二二四三八

本院X光檢查心肺每次一元

青島北大戰 城陽 沙子溝

相離不過二十哩

◎青島九日路透社電、中國游擊隊、昨日距青島約二十哩之城陽、及距青島約十五哩之沙子溝、與日軍劇戰、沙子溝房屋被燬四五十所、聞日方鐵甲車數輛、由青島疾馳沙子溝助戰、始稍獲勝、青島尙安、

日方要求外艦撤退

湖口至黃石港區域

本埠消息、據外訊、日海軍當局向本埠領團、要求在沿長江湖口至黃石港區域間之各國船隻、因情勢之需要、一律自動撤退、又訊、日海軍因恐引起國際糾紛、特再照會向各國海軍、要求將長江戰區內各國船隻國旗、懸掛在易於辨認之地位、並漆以鮮明顏色、並謂英艦瑪斯赫德號拒絕接受日方要求、實爲憾事、故提出二次要求、日方並要求九江黃石港間外船、即刻撤退、查九江現有英美砲艦各一艘、

贛鄂湘境空間窺襲

南昌武穴等地落彈

◎南昌九日電、日機七架、九日午襲南昌、在市郊投彈八十餘枚、均落空地、並無損失、

◎武穴九日電、九日晨十時、有日機六架、飛武穴・田家鎮・龍坑・陽新一帶窺察、並投彈、經我機迎擊、始倉皇東去、

◎浮梁九日電、九日上午十一時、日機九架飛九江窺察、午間日機十三架、在鄱陽湖窺察良久、

市虎！

在人口衆多的城市裏，出現了一隻猛虎，見人就噬，給牠噬倒的人十九要死！而且這猛虎還是來去無蹤，牠能看見人，人却看不見牠，這隻虎現在正在這城市中行走着，你隨時都有碰見牠的可能，你不覺得害怕嗎？

這裏所說的虎，就是指虎疫那「虎」，因爲虎疫在本市已經發現，牠的毒菌充滿在市內的大氣中，傳染極易，這豈不是非常危險嗎？需防的方法除對於居室應力求衛生外，出門宜隨身配帶防疫品，現時有「防疫袋」「防疫葫蘆」，都是五洲藥房本年創製的出品，藥味芳香，裝璜可愛，（袋係綢製，葫蘆係電木所製。）在空氣污濁的地方掩護口鼻，疫氣不浸，效力靈驗，藥粉並可吞服作治療痧氣之用。

越南注視海南風雲

日如佔領該島 英・法・美・荷均受威脅

◎巴黎九日海通社電、關於遠東局勢最近發展、法國輿論、現愈益加以注意、「巴黎晚報」駐河內訪員、今日以長篇電報、拍回巴黎、其中對於法國之關懷遠東、更可窺見一斑矣、據該報告指陳、據一週以來、自香港・馬尼拉・爪哇各地抵達河內之英・美・荷各國僑民申稱、日本佔領海南島之威脅、不惟使準備將部院遷往昆明之中國政府人士、大感憂慮、即遠東各國外僑亦均威不安、越南方面、一向鎮靜觀變、現已感覺焦慮、因日本果佔海南島、則菲列賓・婆羅洲・東京灣・廣州灣・香港・均受威脅也、據稱當法國戰艦到達海南島附近、日本巡洋艦已經離開、但魚雷艇停留未去、巡邏於海南島與中國大陸之間、該訪員提及六月間、日本轟炸海南島及登陸之企圖後、對於該島軍事局勢、加以論列、申稱該島現華軍兩萬人、但日軍如挾戰艦飛機來犯、則五千之衆、可以垂手而得、而該島有絕好海港、如變爲海空軍根據地、乃輕而易舉之事、故越南當局現對該處發展、極爲注視、越南法國駐軍總司令馬亭將軍、最近曾往廣州灣巴雅港視察法租界、據此間所接消息、海南島居民、因該處局勢嚴重、紛紛逃往中國大陸避難者不下二萬人云、

日集晉城圍犯 陽城垣曲

山西我軍 糧械充足

◎漢口八日美聯社電、[illegible]前傳山西日軍已下令總攻、[illegible]並非事實、[illegible]日軍八千名、[illegible]

集中道清鐵路西端末站晉城

[illegible]位於道清鐵路西北九十五英哩、自去年十月起、[illegible]於今日[illegible]實以華軍缺乏大砲之故、蓋軍需食、不成問題、因一般平民多將糧食藏匿山中、

旅行山西者常數哩不見一人

[illegible]此等兵士殆隱不見、威匿跡山中、[illegible]現山西軍械非常充足、[illegible]此所以日軍[illegible]之一大勁敵、[illegible]人數死傷不少、每日約死二百人以上云、、力襲華軍、卒以寡不敵衆、被迫退守城內、華軍於日方大隊援軍開到後、即向西北面之山地退去、

沁水堵截痛擊 邵源以西圍攻

◎西安八日電、軍息、五日晚日步騎一旅團、由晉城西犯、竄抵沁水（在晉南）、我正痛擊中、又進犯陽城日軍一部、續向沁水進犯、我某旅刻正堵截激戰中、

◎鄭州八日電、日軍連日仍由豫北向晉南增援、經我在垣曲以東濟源以西地帶、迭次截擊、彼損失頗重、竄至晉城日軍、亦因我軍截擊、故仍在問平一帶與我對戰中、我軍七日午、向邵源以西日軍全線圍攻後、相繼克復段凹劉腰等村、彼陣地逐漸縮小、我軍刻正向陣屹當玉皇廟高門獎日陣地繼續反攻中、

波報預言 德國準備侵捷 衆料談判最後決裂 八月間將終不可免

◎華沙八日快訊社電、波蘭右派報紙「波斯波里太報」、頃發表來自維也納關於法西斯德國準備侵略捷克之消息、據稱德政府已實行取消八月間一切公務員之請假、漢倫正在力謀延長與捷政府關於民族問題之談判、衆料談判最後之決裂、在八月間將終不可免、屆時漢倫必毀法激起德國對於捷克之武力干涉、

巴勒斯坦局勢緊張 英主力艦抵海發 猶激烈份子被捕

○耶路撒冷八日快訊社電、巴勒斯坦境內之流血衝突事件、[illegible]當局防範未稍懈、已決定增加巴勒斯坦之駐軍力量、英國主力艦「萊浦斯」號、已於今日駛抵海發港、該艦載有水兵一千二百名、必要時將登陸、目下此間局勢、頗爲緊張、軍警在市內各處檢查行人極嚴、惟當局認爲巴勒斯坦境內之軍隊及警察、足以應付一切之變亂、

○耶路撒冷八日美聯社電、此間因二日來之騷動、死者達二十七人、傷者達一二五人、英當局深恐本夜復有炸彈爆發事件發生、特命昨日開抵海法之巡洋艦伊麥拉特號水兵二百名登陸、協助軍警、分別把守各公共建築物頂之機關陣地、及各衛要道之衝要地點、耶路撒冷[illegible]阿拉伯人[illegible]人稍涉嫌疑者、即施行搜查、

○巴勒斯坦[illegible]耶路撒冷城八日[illegible]、最近數日以來、海法雅法與耶路撒冷各[illegible]地方、恐怖騷動、層見迭出之際、巴勒斯坦全境局勢、平靜緊張、各大城市阿拉伯族人、均已[illegible]罷工·罷市、以表示抗議、各種[illegible]、因而[illegible]停頓、阿·猶兩族激烈份子、本日又在各處地方出以[illegible]、截至目前爲止、猶太族激烈份子已有二十五人被捕、英國巡洋艦「[illegible]」號水兵、已在海法街登陸、並在各處主要街道佈防、耶路撒冷[illegible]自午後六時起、實行宵禁、

○耶路撒冷九日海通社電、阿剌伯婦女委員會、昨晚向英國高級委員、提出強硬抗議、要求㈠立即搜查猶太人之私藏軍火炸彈者、㈡取消頒給猶太人之軍械執照、㈢對海岸猶太人、採取制裁行動、㈣禁止一切可疑之猶太組織、㈤[illegible]猶太作亂者出境、㈥增加各[illegible]之正規[illegible]云、

西國民軍 佔奮爾斯

○薩拉曼加九日海通社電、國民軍總部昨晚發表官報、謂[illegible]奮爾斯鎮、已被佔領、僅一切建築、均被政府軍自行焚毀一空、國民軍俘虜四百人、軍用品無算、並追納線國民軍亦佔領金克西北之重要陣地、及愛斯甲達林之各小山云、

傳西政府改組 談判停戰

◎巴黎九日海通社電、據法國今晨所接未經證實之消息、宣稱西班牙前任國防部長勃里托、昨日[illegible]組織新內閣、此項新內閣將與國民軍談判停戰云、

上海商務印書館發售

特價書一百五十種

特選最近重版新書一百五十種、照原價七折計算。各書門類齊備、所選有其中精義作品甚多、實爲讀者之好機會。

星期標準書 第一輯特價

星期標準書由國內專家審查選定、均爲內容精湛人人當讀之書、茲就第一輯中選出八十七種、每種照原價實價、八折計算。一次購滿國幣三十元以上者照七折計算。

另印詳細目錄 備閱

27

濟源

鄭州八日電、[illegible]川步兵一千六百餘人、騎兵三百餘名、附砲二十餘門、七日下午三時許、復向濟源大舉進犯、我軍事前早有準備、迨彼竄至濟源東二十里之苗店一帶時、遭我猛烈襲擊、現仍在苗店之線與我對峙中、

◎漢口九日路透社電、據華軍公報、豫省西北黃河北岸之濟源、現有激烈戰事、日軍猛攻多次、但濟源現仍在華軍手中、華方援軍刻正馳往濟源助戰、

曲沃

西安八日電、軍息、曲沃日軍約一師團、六日晨九時起、以大砲三四十門、向喬陽村泉村一帶我軍陣地連續炮擊、並雜以燒夷彈、迨午後三時許、復用十五生的大砲猛烈射擊、四時四十分、日步兵在炮火掩護下、開始向我突進、我陣地被燬多處、當發生激烈戰爭、至七日晨猶在肉搏中、

霍縣

絳縣八日電、我某部附山砲兩門、五日晚夜襲霍縣南辛治村及以東碉堡、官兵在砲火掩護下、奮勇將以東碉堡日軍擊退、繼乘勝圍攻辛治村、激戰一小時許、突入村內、發生激烈巷戰、日軍退據村北之民房頑抗、被我用手榴彈轟炸、並縱火焚燒、大日晚四時、我以任務已達、乃撤回原陣地、

綏西氾濫

◎漢口九日路透社電、據大公報五原特派員通訊、綏遠西部黃河決口三十餘處、肥沃之農業區域、均遭水淹云、

深入熱河 一度攻豐寧

◎天津九日快訊社電、據此間華人方面所接消息、中國游擊隊活動於冀·察·熱三省邊界者、有一部已深入熱河、據稱承德西北卅五哩之豐寧、數日前曾一度被華軍襲擊、當時該處日守軍僅有二百餘人

津租界當局接管電話局 局長抗議外。員工提出四項要求 保證不轉移第三者手中

○香港九日電、津英租界當局由英·法·義租界當局接管、除張子奇局長已提出抗議外、全體員工[illegible]、[illegible]要求、保障事項、[illegible]如下、（一）英法義租界當局將盡其能力、在各租界內、隨時保障該局員工之生命財產及其家屬、（二）在[illegible]內、對於各員工職務不加更動、除非有[illegible]、決不開革一人、（三）在[illegible]期間工作情形及員工保障條件、在本地情形許可之下、[illegible]、決不任意變更、[illegible]、員工薪水[illegible]、（四）至於是否移交第三者一節、本會[illegible]外交問題、須將來由外交途徑解決、此時不[illegible]、[illegible]決不增加、工作[illegible]云云、[illegible]另提出四項要求、（一）在[illegible]期內、所有員工及家屬之生命財產、在英法義租界內、[illegible]保障、且[illegible]、本局員工對上述三租界以外之津市任何區域工作、亦[illegible]以[illegible]之保護、方可前往工作、（此項[illegible]員工[illegible]）、（二）員工職務、不予[illegible]、所有[illegible]及革除等項、[illegible]、（三）員工待遇、[illegible]、不[illegible]、（四）在[illegible]、[illegible]不[illegible]第三者手中、[illegible]

國民參政會 今日開始討論 審查案件共計十七件

◎漢口八日電、國民參政會第一期集會、八日晨繼續舉行會議、出席者汪議長張副議長秘書王世杰·副秘書長彭學沛·參政員李永新彭允彝等一百四十四人、議長兆銘主席、宣告開會、並恭讀總理遺囑、即進行報告、㈠宣讀參政會電復國府林主席電文、㈡秘書長報告交付審查會審查案件共十七件、繼爲政府報告、由交部長張嘉璈出席報告交通行政、並由經濟部長翁文灝出席報告關於經濟事項之行政、下午各組審查委會分別開審查會議、國參會頃電呈林主席、重慶國民政府林主席鈞鑒、會議開始、接奉賜電、勗勉誠摯感悚同深、寇焰方張、時艱孔亟、願竭棉薄、共效驅馳、伏祈渠訓時頒、藉資典型、謹電肅謝、並頌鈞安、國民參政會議長汪兆銘·副議長張伯苓暨全體參政員同叩、陽、

◎漢口九日路透社電、國民參政會共聆政府之軍事·政治·財政經濟、外交之報告、並舉行審查各項議案之委員會會議後、將於明日開始討論攸關國家前途之各項事件、預料將有一番熱烈之辯論、因代表中包含國民黨·共產黨·國社黨之黨員、人民陣線等之份子、必將各發高見也、

譚誠女士代表答禮、臨離去時、蔣委員頻頻向家屬代表致禮、仰見領袖對陣亡將士家屬之軫念、譚女士夫君呂清如、黃埔六期砲科畢業、於去年充任五一師連長、是時在嘉定抗戰殉職、聞我婦女團體現除爲譚設法安插工作外、并擬開始調查出征軍人家屬、即行分別予以慰藉云

王克敏大放 和平謬論

○北平七日電、外訊、王克敏、今日在電台廣播演說時、一反以前對於新委員長與「民黨之言論」、而稱「臨時政府」願與中國中央政府講和、據一般觀察此舉係受有暗示、王稱、蘆溝橋事件之所以發生、其起因甚微、而結果擴展成亞洲最大之戰事、余個人對此事件殊覺痛惜、因中日兩國之間出無深仇、此事並非不可解決者、王繼稱須求和平、上蒼對戰爭必感厭倦、中國與日本本當兄弟之邦、何以不立即恢復常態、雖然余之和平見解、似屬遼遠、但和平終究將重新歸來云、

駐津英指揮官 明年更調

◎倫敦九日路透社電、陸軍部今日宣稱、駐天津英軍指揮官霍浦武旅長、任期將於一九三九年四月十六日終止、茲決以陸軍中佐勞利爵士代之、暫加旅長銜、又香港步兵旅指揮比賽特大佐行將告退、茲決以李爭中佐代之、

國府褒揚先烈

◎重慶九日電、國府九日令、先烈張威、早歲參加革命、在川省贊襄軍事、力事策應、卓著勛勞、厥後馳驅京滬、罔避艱險、不幸被逮就義、初志未償、追念遺徽、殊深軫惜、特予明令褒揚、用闡幽潛、而示來茲、此令、

◎長沙九日電、日機九架、今午十一時許趁陰霾越、來湘偷襲長沙、比即發出警報、日機翻經鄙縣·范陵·安仁、侵入衡陽市空、在近郊投彈十餘枚、向東逸去、無損失、

蔣委長親臨 祭忠魂

漢口八日電、武漢各界八日繼續公祭抗戰陣亡將士暨死難同胞、于右任陳紹寬等均於雨中前往致祭、七時許、蔣委長戎裝佩劍、躬臨致祭、由郭沫若陪同步入祭堂、蔣委長獻花恭祭時、俯首默哀、眼淚盈眶、悲悼之忱、可想見對袍澤死難同胞痛切之思念、祭後由陣亡將士家屬

國際錫業 限制會發表 緩衝攤存辦法 倫敦錫業表示一點失望

◎倫敦八日路透社電、[illegible]緩衝攤存辦法、現已發表、其要點如下、㈠[illegible]數、按成存入在十月底左右繳出半數、其餘半數則在一九三九年一月底左右繳出、㈢如簽字國所願繳之額量、有少於其可繳者、則不足之數得由他國補足之、攤存之錫由委員會正副主席與指定玻璃維亞代表所組成之小組會指派一人處理之、其目的在維持每噸二百鎊至二百三十鎊之價格、其產數得由國際錫業限制委員會決定變更之、公[illegible]存錫由倫敦五金交易所經紀人[illegible]理員之營業情形、須嚴守秘密、

◎倫敦八日路透社電、倫敦錫業對於緩衝聯合存底非至一月底以後、未必能積至一萬噸一節、有表示失望者、以爲今日錫價受其影響、但其他方面則謂、欲於較短時期中存錫多至萬噸而不擾及市況乃極困難事、縱市價疲弱、然此爲一般貨品所共有者、其故僅爲短街觀望耳、且將來聯合買賣之限價爲每噸二百鎊至二百

賭場大血案

三皮匠受辱而去 糾來同業數十人報復 一陣亂鎗傷十餘人

曹家渡公益里 鎗聲

前夜有皮匠三人、前往曹家渡公益里賭窟賭錢、因爲爭執法幣兩角問題、雙方發生惡鬭、結果三皮匠受傷而去、未幾竟邀到同業六十餘人、衝進該賭場大門、大事搗毀、賭場中人見來勢凶猛、即開放手鎗、一時子彈亂飛、當場有十餘人受傷、日駐軍聞訊、趕派大隊憲兵到場、拘去十餘人、

[illegible]

日兵暴斃 賭場

滬西曹家渡一帶賭窟林立、該處日方駐軍深恐有游擊隊混入其間、以故往來之人須受檢查、昨據某方消息、有日憲兵名飯田者、在五角場某賭窟中暴卒、即傳賭窟中人至軍部查詢、結果驗出死者係患真性霍亂云、

侵佔案近訊 謝孟軍舅嫂

住居成都路二四〇號[illegible]

巨輪開動激覆渡船 十二三人落水失踪

前日上午九時許、法租界太古碼頭、有一渡船、裝載渡客十八名、擬赴浦東東昌路上岸、距駛出浦面時、有一出口輪船、忽然轉動機葉、頓將該渡船激覆、其時渡客渡夫等、完全墮浦、當場救起者僅七八人、尚有十二三人失踪、撈救無着、

偽藥欺人判罰

[illegible]

油廠火燒

昨日下午四點零四分、滬西東京路八百二十六號俄商Universal油廠忽然失火、立時延燒全部、經宜昌路救火會驅車前往灌熄、損失甚巨、

打了頭 拘訴主婦傷害

住華德路一百十八弄廿七號湖北人汪吳氏、五十七歲、家有婢女名素珍、十二歲、前日吳氏疑素珍偸竊國幣五元、拉至三層樓上大施夏楚、致素珍負傷、由同居某姓之女傭報告捕房、將吳氏拘住、素珍一併帶入捕房、昨日下午解送特二法院刑一庭、警務處律師陳明案情、並依傷害罪對被告起訴、繼由被害人供訴時被虐待情形、訊之汪吳氏供因丁頭竊鈔票、故將其責打、經廖庭長核供、諭被告交一百元保出外、候改期將素珍送法醫處驗傷後再訊

偽造文書 捕房起訴

保不出

造紙廠總經理 偵查手續尚未完畢 正嚴緝在逃三要犯

[illegible]

日人駕車不慎 撞傷司閽俄人

[illegible]

老嫗慘遭鎗殺

[illegible]

騙去吃壽酒 原來是訂婚

「品行不端舉止輕浮」 鄙視未婚夫

馬小姐 堅決不肯 嫁 上訴要求：確認婚約無效 廢棄原判

[illegible]

確認婚約有效 之訴、迭經院長王思默開庭傳訊研訊終結、判決確認范秋圃與玉仙之婚約有效在案、玆因馬玉仙不服判決、仍延姚瑞蓮律師代理向高三分院提起上訴、要求廢棄原判、確認婚約無效、昨日上午由民庭庭長夏金德偕推事開民三庭審理、先由上訴人代理律師稱、被上訴人前向媒人說、渠**每月可得百元**之薪金、且有財產、婚後可另組家庭、現查被上訴人每月僅二十餘元之薪水、至訂婚時、上訴人實不知情、由伊母騙去吃壽酒、訂婚後屢邀上訴人同往法國公園及看影戲等、均由上訴人拒絕、後被上訴人又致函上訴人、囑脫離家庭與彼同居、否則**莫怪無私**等種種言詞、如此情形、可見被上訴人品行不端、舉止輕浮、對上訴人終身幸福攸關、上訴人對初審判決、殊難折服、請求廢棄原判、確認婚約無效云云、訊之被上訴人范秋圃稱、訂婚時由金沈馥君與朱范麗君兩人爲媒、朱范麗君係上訴人之姨母、雙方約定一月四日在大世界相親、其時范麗君並向我取去門票費一元、彼言女孩兄家**被人看的不易**、須要相當代價、關後雙方一見即同意、遂約定三月一日訂婚、其時雙方均到場、並換戒指、所有訂婚戒上英文字母、在製戒時爲上訴人所寫、足以證明同意、初審判決頗爲適當、應請維持原判云云、並由代理律師陳述理由一過、庭上核情、諭知改期七月十六日上午傳齊雙方人證再訊、

雷允上店員有犯罪嫌疑

老婦病勢轉劇 試往再配・果真錯誤

路・參・誤・配・黃・岑

北河南路三十號雷允上國藥號[illegible]

年老體弱 兼患脚氣 [illegible]

店中諸人 見勢不佳 [illegible]

審明誤參 旁加米炒 [illegible]

揚子墜樓客 任福根・爲經濟

昨晚七時四十五分、三馬路揚子飯店四樓洋台上跳下青年男子一人、身穿西裝白襯衫、灰色法蘭絨褲、赤足無鞋、當場跌傷左右兩手、頭部亦皮穿血流、經救護車趕到、載送醫院、事後查得該青年名任福根、年十八、蘇州人、從揚子飯店二八七號房間躍下、求死原因爲經濟困難、有兄一人、在三馬路永安旅館爲茶房

幫助日人販毒 蒲石路破嗎啡機關

[illegible]

新聞路攔獲運毒行人

[illegible]

周浦附近村莊 挨戶遭搜刮 示威槍聲引起追捕 死一擒一

[illegible]

馬白路 盜刦住戶

[illegible]

老人投河殞命

[illegible]

起意刦姊家 事後忽告密

[illegible]

少年求死

[illegible]

河南路口第一家 四馬路 洗種福堂 精製防疫要藥 歷年經過實驗
優待善舉 十滴 痧藥水 大瓶每盒四十 特價每盒一元 小瓶每盒四十 特價六分 紳氣丸 紅靈丹 行軍散 大瓶角二 中瓶六分 小瓶每十 特價八十元 良藥目錄 贈送 電話九五四一〇

傷科 王子平診所 設法租界福煦路貝勒路道德里五號 電話八四五二二號

航空 藝術照相 科學複攝

航空照相 不同凡響
繼續贈送天然五彩照相
三 特別快照 時可取
航空照相室 營業部 電話九四七一六

美髮必備

務請認明三花商標爲記
有頭油及頭臘兩種
梳髮之時、取三花美髮頭油或頭臘少許施之髮際、既可使天然秀髮增加光澤、香氣迎人、又可梳成任何形式、終日齊整不亂、且於頭皮有益、否則風至而髮披、其不雅觀爲何如哉。
獻 三花公司 上海四川路六六八號
RICHARD HUDNUT

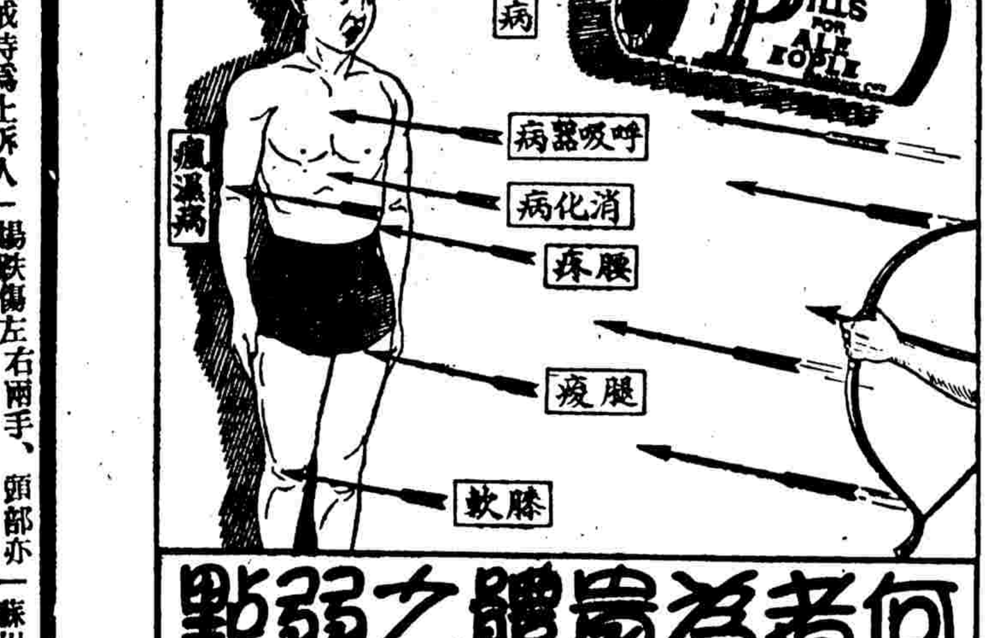
腦系病 呼吸器病 消化病 腰疼 腿痠 膝軟 癲濕病
何者爲貴體之弱點
世無體質全無弱點之動物、惟人能知其弱點之所在而設法保障之、故人終爲萬物之靈也
君之體質弱點所在君自知之、苟弱點屬於消化器官則君應防胃酸噁心嘔吐氣脹胸熱胃痛食慾不調等症、苟弱點屬於神經則君應防腦經痛神經炎神經衰弱夜眠不安眩暈頭痛等症、倘弱點屬於肺經則應防咳嗽傷風氣喘支氣管炎等症、若君之四肢身體時惡痠楚則應防背痛瘋痛尻系痛腰肌痛等症、然而不問君體質上弱點若何、不同症狀若何差異、而保障之以免疾病相侵之法、培補血液是耳、此對於世所時有之「何以」之病症」之問題予以充分之答復、而對於疑此藥爲萬能藥之懷感亦消失無餘矣
韋廉士醫生紅色補丸 能治各種顯然不同之病源、
韋廉士醫生紅色補丸 並非萬能藥、只是一種世界馳名之補血品、由其培補血液使之豐富純淨有力之功、遂能强化人身之弱點以免疾病之相侵、又因此丸由血與腦直達病源而去其根株、故已治愈甚多之血虧 腦弱 胃呆 早老 痛瘋 消耗病後身體衰弱以及婦女特症
今日即由尊處藥房購買韋廉士醫生紅色補丸 開始君之治療、或向上海江西路四五一號韋廉士醫生藥局函購、每瓶法幣一元五角、六瓶八元、郵力免收
國民政府衛生署許可證成字第六二五號

靜安寺路成都路西
大陸游泳場
雄視全球獨霸遠東 設備完全池水清潔
今日上午十時開幕
特請連生子柱姐楊居屠小下 蒞先公芬小綵華君行禮 水女奎桂芳剪志丹燕姐
今天贈送本場開幕紀念特刊一厚冊 倪高風先生主編
每客贈送團扇一把
池水清潔 ● 可充飲料
池並大團以來魚休之後有花釣池供賓憩用
融動興樂於一爐 運場遊園一！
一切的一確有切現代最前進思想設計而成！
全場看台・可容萬人・歡迎觀光
● 票價 ● 入門 每券每張六角 兒童每券每張三角 月 每券每張二十元 季 每券每張三十元
凡購月季券者均請帶一寸半身照片二張
電話：三四二八（總會臨時）

金字塔香煙
廿枝裝 空殼五隻 換扇一柄

贈送精美紙扇五十萬柄
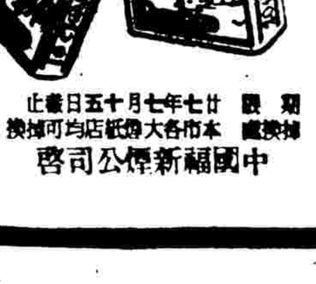
期限 廿七年七月十五日截止 換處 本市各大煙紙店均可掉換
中國福新煙公司啓

配眼鏡請先注意三原則
▲驗光準 ▲品質高 ▲琢磨精
中國首創自製光目鏡科學驗光
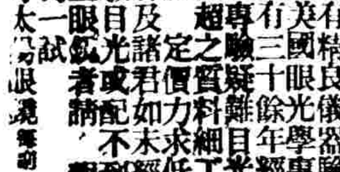
精益
缺一者不但金錢虛擲、且有害於目光也、敝公司備有精良儀器、驗光主任爲美國光學專科畢業、心得專驗三十餘年、經驗與最高超之質料細工製琢用眼鏡、普及定價力求低廉、以期諸君如未經專家檢驗目光或配不到舒適合宜眼鏡者、請一試敝公司高等太陽眼鏡每副一元起
總公司 上海南京路七九八號 分公司 漢口 香港 北平 天津 南京

南京
今晨十時半准加映一場
今天獻映 二時半 五時半 九時
康登新玩意艷情大喜劇

康絲登裴納○白拉恩亞亨
憐我憐卿
特殊消息
歌王：奈爾遜．埃第
舞后：愛蘭娜．鮑慧兒
初度合作 注意片名

麗都
今天獻映 日戲 二時半 五時半 夜戲 九時
春閨風月
愛琳鄧 卡雷萬倫
The Awful Truth
下期貢獻 考爾門
領銜不朽之作
桃源艷跡
全新拷貝 ●●中文字幕

大上海
今晨十時半准加映一場
今天獻映 二時半 五時半 九時
香艷滑稽名片

"WIDE OPEN FACES"
潤嘴笑匠喬埃勃郎
滿面春風
看了喜氣洋洋笑口常開
注意小星的明星名作
小蠻女

大光明
今天獻映 二時半 五時半 九時
李滋三兄弟
滑稽浪漫歌唱艷情鉅片

滑頭鄉下人
頭戴土生帽，領下鬍，獃翹心想鈔票嘴裏胡調
扮白雪公主 唱俚歌小曲
勞特立馬區傑作恐怖片
再版發行 化身博士 全新拷貝

國泰
今日上午十時半加一場
今天起開映 三時 五時半 九時
愛德華亞諾
秀蘭洛絲合演滑稽名片

花開百老滙
加精美卡通「大眼睛姑娘」

新光
寧波路廣西路口 電話九四五九○
二時半 五時半 九時
選映
全部五彩恐怖偵探鉅片
蠟像陳列所之秘密
再版發行 全新拷貝
奉電檢會諭兒童禁看
今晨 上午十時半 勞萊哈台名片 樓上二角 樓下一角

巴黎
今天四場 二點半 五點 七點 九點一刻
滄海失足漁艇驚魂
怒海餘生
蛟龍相尋流沙埋生
今天上午 九點半十一點兩場 上下二角
勞萊哈台●五本 精彩●卡通●三本 滑稽●短片二本

光陸
開映四場 二時半 五時半 七時 九時一刻
雙料大滑稽 毛克譽生子
小夥伴
小偵探還能捉強盜 小花狗報信救主人
"Penrod & His Twin Brother"
星期三起映一天 鸞鳳和鳴

金城
今天開映 二時半 五時半 九時
新華公司巨片
胡蝶 梅熹 談瑛 黎鏗 主演傑作
燕脂淚
今天贈送胡蝶簽名五彩照片
吳永剛 編劇
今晨 九時十時半二場 五彩卡通滑稽短片

浙江
（四馬路浙江路口）
麥丁絳遜
花果山
飛舞之蛇爬樹之魚象鼻之猴樹生之蟒
中華文字特製字幕片

平等閣筆記
每部大洋八角 毛邊紙大洋一元
有正書局

小上海

徵稿簡約

㊀文字除運動、遊藝之外、一切娛樂、園藝、飲食、服飾、音樂、書畫、金石、考古、科學、玩家、攝影、家庭生活、藝人生活婚喪壽宴之紀述、無不歡迎、
㊀各種新聞照片、
㊀諷刺畫與漫畫滑稽畫、
㊀登出稿件一律月底結酬、
㊀不登稿件、三日內即行寄還、

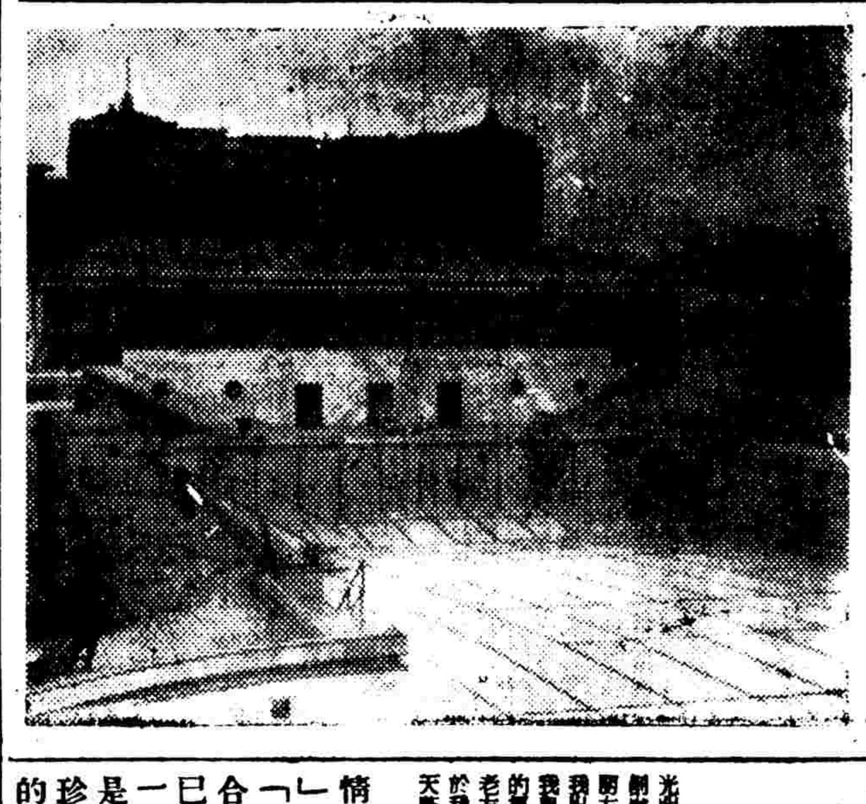

笑嘻嘻踏上前線

西光吳學成

一萬公尺

三十六分五十二秒

點名之後發令起步

終點報到掌聲雷鳴

全體英雄金榜題名

二小姐剪綵 三小姐下水

今日大陸開幕

靜安寺路（成都路西）之大陸游泳場、內容美備、先誌本報、准今日（十日）上午十時開幕、請陸連奎先生女公子桂芬桂芳二小姐剪綵、楊志華屠丹君屠燕君三小姐行下水禮、門票六角、隨贈倪高風君所編紀念特刊一厚冊、及精美團扇一把、

麒麟童水上留影

（紫燕）

周老闆麒麟童、同了位朋友到大都會游泳池排遣、他興致甚好、穿上游泳衣、直望水裏鑽、你看他肌肉多結實、體格多健美、五十光景年紀、一些兒看不出、我們看他游罷休憩的時候、請他留了一個玉影、

應付香港來客

今日小足球 試拔選手

港滬埠際小型足球慈善賽、開幕在即、本市小球協會、爲確定人選、特定今日下午四時正、在善鐘路震飛路口法陸軍球場、集合中西名手一獻身手、籌委會蒞賽主任張龍海、決偕全體選拔委員蒞場、精密檢閱、以便編排最強陣容、應對香港勁旅、門票一律五角、裁判員爲龔國興

◇華隊

◇西隊

光明正在籌備「黃帝的女兒」

（宋用）

光明影片公司的負責人、曾經對我說……

最後他談到現在的工作情形、「第一片「茶花女」已經大功告成、第二片「王氏四俠」以大中華百合的默片改製而成的、也已攝成四分之三了、大概一星期可以完成、第三片是剛剛開始、劇本是用秦珍珠女士的「母親」改編的、這小說的題材、也是採自中國的鄉村、可以說是「大地」的姊妹篇、不過片名還沒有定、（大致是黃帝的女兒）我再告、因爲新光大戲院十分需要國產片、所以我的創辦光明、可以說一部分理由是爲了幫新光的忙」、

龍華水蜜桃 貨少價昂

龍華附近一帶、向以產水蜜桃聞名、今因淪入戰區、運輸困難、且捐稅奇重、商販無利可圖、大都裹足不前、現雖屆成熟時期、然市上到貨甚少、致價格

音樂家遺哀

追悼黃自

黃爲昂貴云、

音樂家黃自、爲黃炎培先生之姪、於本年「五九」國恥日逝世滬上、所作歌曲、中外景仰、壯齡謝世、實可痛惜、昨日滬上各界、假座八仙橋青年會、舉行追悼會、並演奏黃君遺作、來賓聞此哀音、竟有淚落如珠者、聞香港方面、有電影家潘子農等多人、正在搜集黃君生平軼事、暨其歌曲編一劇本、攝成影片云、

青年會體育館開幕前 籌議慈善籃球

邀請名角

（外史氏）

八仙橋青年會體育館定本月十六開幕、華聯體育會特於是日舉辦慈善籃球賽、昨日開籌備會、到稽鶴生·周嘉安·熊志超·徐兆熊·吳必顯·余坤偉及筆者、議決所有開銷全歸華聯負担、印票六百張、（一百張一元票、五百張一元二角）、賣出票價悉數捐與難民、當由周嘉安認銷一百張、眞是古道可風、想十六日前即可銷光、

是日比賽之壓軸戲、內定華聯戰友聯、華聯擁有世運選手二、名將多名、滬人皆知、屆時將有未名之影人金焰客串、又國手沈聿恭亦有加入華聯之說、友聯係聖約翰健兒所組織、最近曾勝百樂門、實力亦强硬也、

有汽車而不坐！

此間樂不思香港

（如茵）

在野影星

好萊塢有位神秘女郎「嘉寶」、目今上海也有一位神秘女郎、她是誰、就是王人美、她的名譽雖不及「嘉寶」般響亮、但是她的生活、卻有「嘉寶」般神秘、她是天津人、國語說得很好、十八歲那年來滬、即入電影界服務、主演過許多有名的影片、紅極了一時、……

浪漫作家尋妻 廣告措辭幽默

◎漢口八日美聯社電、浪漫小說作家許大希（譯音）、今日在本市各報登載尋妻廣告一則、措辭極爲幽默、其辭如下、「在這種年頭兒、夫妻分道揚鑣、不算什麼奇事、你跟別一男子發生關係、那沒有問題、你將所有的現錢和首飾帶了去、那也沒有問題、你不別而行、那也沒有問題、但是你的母親和你的兒女、不知你的下落、你可否將你目前的住址通知我們、」

音樂會輪值週表

七月份工部局音樂會之程序如下

日　別	音樂演奏	時　間	地　點
星期二	銅樂演奏	下午五時至六時半	顧家宅公園
星期三	管絃演奏	下午五時半至七時一刻	兆豐公園
星期四	管絃合奏	下午九時至十一時	法國西協會花園
星期五	銅樂演奏	下午九時至十一時半	外灘公園
星期六	管絃演奏	下午五時至十一時	兆豐公園
星期日	銅樂演奏	下午五時至七時	兆豐公園

管絃音樂會入場券價如左

下午音樂會 所有座位一律五角

夜間音樂會 對號座位一元、普通座位五角、

電車中讓個坐位

對女性　對男性

其中有一些些道理

（湯慶孝）

迎太陽神

（跑龍套）

歌舞片中一嬌女

好萊塢電影界之「舞后」愛蘭娜鮑慧爾、近與「歌聖」納爾遜埃第合演新片 Rosalie 大顯身手、氏於一九一三年生於美國麻省、十六歲至百老匯、加入馳名世界之齊格風歌舞團、現已拍過五部歌舞影片、除本片外、其餘四片業已在滬演出

德結婚新法

◎柏林九日路透社電、依照德元首希特勒所批准之結婚新法、奧北利僧侶此後不許登記婚姻、僅可對於已依民法結婚之夫婦、舉行宗教婚禮、違者處五年以下之徒刑、或一萬馬克之罰金、外今在德國結婚者、須證明其婚姻不與其本國現行法相牴觸、

網球

排球

小球

靜安寺路斜橋總會大陸游泳場隔壁
中西大藥房
斜橋總會支店 開幕
大廉價 大贈品
今日 全市總支店舉行 夏季大減價大贈品
買一送一貨
功德水　藥製白蘭地　中西時疫水　九星立除蚊蟲香　周製樟腦白蘭地　靈寶丹　紅神丹
永備油
▲特價品▼
藥製白蘭地　中西時疫水　九星避痧藥水　防疫香水
金嗓子喉片　美福保
芬芳馬登帶
飛勿動
護士牌避疫臭水

黃金大戲院

電話 八四一四

今天日戲 今天夜戲 明天夜戲

時慧寶 全本 柴桑口 孔明吊孝

時慧寶 全本 馬鞍山 伯牙訪友

時慧寶 三娘教子

林樹森 王蕙芸 鐵弓緣 英烈 大泗洲城

卡爾登 冷氣開放 跑馬廳派克路口 電話三五五三二號

今天日戲 洞庭湖

今天夜戲 小鼻(?) 全本 馮子和

客串馮子和先生

明晚最後一場 全部 紅菱艷

共舞台 榮記

日戲 夜戲

今天日戲 第廿二集

外面悶熱 場內陰涼

第廿二集

電轉舞台 火燒紅蓮寺

飛騰空馬 歡喜佛

京戲電影化 貂蟬 全部 搬上舞台 呂布 新裝 大批 佈景

綠寶劇場 新新公司商場四樓

全市獨一冷氣設備新型劇場

日場三時 夜場八時 座價四角六角

陣容一班

首次公演 香衾重暖 加演歌舞劇 編劇 趙士燕 導演 陳秋風

（火速訂座）

永安天韻樓

東部新新影戲場 天一公司有聲巨片 歡喜冤家

劉春山

西部影戲場 日夜開映 世界聲片 冰雪緣

新柳社

人面桃花 苦海情深

大京班

聯合社

時代化裝申曲

新新屋頂花園

門票一角 買一送一

江笑笑 鮑樂樂

平劇 日戲 狸貓換太子

夜戲 金麒麟 石頭人招親 李仁出世

時報緊要分類

本欄短行廣告・每行十六字・每日刊費實價一角五分・四行起碼・如有出租・召頂・出讓・聘請・徵求・拍賣・聲明・喪事等事件・登載本欄廣告・最爲相宜・

▲遺失▼

遺失聲明 …… 遺失圖章聲明 …… 遺失印鑑聲明 …… 失滅存欵單據及圖章聲明 ……

徵求人才

教育界

英庚款會在港會議 通過招考留英生案

世界廠福如開診

英紗廠職工救濟難胞

中西藥製白蘭地漿售

內地存米逐漸減少 上海米市場求過於供

工部局存米二萬包預備防荒 必要時將再禁小麥出口

秋收

洋米

蘇州河不通行 已逾三日

……稱、昨晨起突然停駛、傳係該路曾被游擊隊破壞云

蘇州河水上交通、自七七禁止通航以來、迄今已三日、滬西北新涇至梵王渡豐田紗廠止、不得東來、被阻之民船、不下七百餘艘、

工部局收受 滙劃支票

工部局已定自本年七月十一日（星期一）起、倘有以滙劃支票繳納捐稅等項、而附以當日貼現所需認付之現款者、亦可酌予收受、此事業已布告周知、

滬市熱度漸高

本市近來熱度漸高、昨日上午十一時至下午三時間、華氏表升抵九十六度强、

促進土貨外銷 兵險轉口稅暫免

貿易會評議會評定貨物價格

評定價格

調整市價

招商四新輪停香港 英商怡和接洽收買

國營招商局借中英庚款、在英建造之海元・海亨・海利・海貞・四新輪、專駛南北洋線及廈菲線、自中日戰事發生後、即行停航拋錨於香港、聞英商怡和洋行擬收買之四新輪、作行駛我沿海航線之用、該四輪之噸位、元總噸三三六四、淨噸二〇七八、亨總噸三四一五、淨噸二一〇八、利總噸三三九五、淨噸二一一〇二、貞總噸三四〇七、淨噸二一〇八、

來滬旅客四五百 被阻溫州

浦東東昌路 渡口檢查嚴

浦東各處、近來又有游擊隊活動、入夜後即聞清晰鎗聲、往來浦江東西之東昌路渡口、前日曾有便衣隊被捕、故昨日對往來渡客檢查頗嚴、由慶寧寺至川沙之祝家橋上川火車、據昨日由浦東來滬之鄉民……

交易驟減 外滙明暗皆平

華商套利掉期甚忙 外幣回漲

昨本市外滙市況、明暗皆平、交易驟然銳減、……

英金

美金

現金突漲

滙劃貼現

滙豐銀行掛牌

英滙

海外銀電

海外滙兌

公債暗盤

九六獨漲

外棉起落靡定

現紗市活堅定

天津稱辦大量十支粗紗

上海紗廠股市

上海橡皮股市

上海股票指數

出口船期

逸園 亞爾培路

田力球

今日星期日下午二時起賽

前八盤		
1	奧	薩
2	賈	曼多
3	楚	利地
4	袁	巴石
5	古	力龍
6	安	凱

後八盤		
1	安	杜利
2	奧	拉沙
3	普	登巧
4	古	禮地
5	后	蘭多
6	沙	薩門地

今日下午五時半起賽

下期大賽 星期二（七月十三日） 星期四（七月十四日） 下午五時半

業餘紅藍精彩大賽

奧格蓬 塞維德 戰 猗皮托夫 歐陽旭祺

夏季香檳 月底開獎

代售處 天主堂街一號 滙源銀行

●特別注意● 本園大賽以後每逢星期二、四、六，日下午均爲五時半起賽